

é tempo
de ser

PRE SEN ÇA

RESPONSÁVEL

GUIA DE PROTOCOLOS PARA AS ATIVIDADES PRESENCIAIS



Medidas de enfrentamento à Covid-19



Este documento será atualizado constantemente.
Data da última revisão: 4 de março de 2021,
conforme Decreto Municipal n. 027/2021.



COLÉGIO MARISTA
SANTO ANTÔNIO



A AUDÁCIA ESTÁ NO NOSSO DNA



“A verdadeira medida de um homem não é como ele se comporta em momentos de conforto e conveniência, mas como ele se mantém em tempos de controvérsia e desafio.” Essa frase, dita pelo ganhador do Nobel da Paz de 1964, Martin Luther King Jr., pode ser aplicada com exatidão ao contexto contemporâneo dos nossos dias.

A crise tão profunda ocasionada pela pandemia do coronavírus gera insegurança quanto ao futuro e exige um rápido poder de adaptação. Nosso Colégio, que viveu o seu primeiro ano em 2020, está pronto para os novos caminhos que este novo tempo traz.

Temos, em nosso DNA Marista, **o valor da audácia.**

Somos empreendedores, agimos com coragem e responsabilidade, atentos ao contexto no qual estamos inseridos e discernimos com ousadia as decisões que tomamos em prol da nossa missão. Exploramos possibilidades que a realidade nos apresenta, com inovação, para contribuir na promoção da vida.

A definição deste valor que herdamos do nosso Fundador São Marcelino Champagnat, nos faz seguir adiante, com um plano de prevenção à Covid-19, que garanta segurança, confiança e transparência à nossa comunidade educativa.

O cuidado está presente.

E, queremos estar presentes na vida de cada família que optou por iniciar este novo ano conosco. Coerência e presença serão características para avançar nos próximos meses, que ainda requerem atenção e sensibilidade.

Que possamos comunicar a esperança.

Ir. Claudiano Tiecher
Diretor



É TEMPO DE CUIDAR DA VIDA

O cenário atípico atual nos desafia a exercer um olhar de cuidado individual e com o outro. Dessa forma, precisamos adaptar a maneira de como nos relacionamos em comunidade, a fim de preservar a vida.

Enquanto instituição de ensino, o Marista Santo Antônio, de Sinop, tem ainda mais responsabilidade de ser amparo educativo, orientando, auxiliando e mobilizando a todos que de alguma forma se conectam ao nosso propósito e missão.

Para que possamos estar em sintonia nessa retomada, criamos um protocolo de atuação com as medidas que serão adotadas para a prevenção da proliferação à Covid-19 e outros que provocam doenças respiratórias, a partir do cuidado com nossos educadores, estudantes e famílias.

Esse documento apresenta o cenário, com protocolos de higienização dos espaços do Colégio e orientações para as atividades presenciais. Trata-se de um conteúdo aberto, com medidas que podem ser compartilhadas e implementadas em outras frentes de combate ao vírus no município.

HIGIENIZAÇÃO

Tem foco na realização de ações preventivas e aquisição de produtos químicos capazes de minimizar as potenciais formas de contágio, bem como garantir os insumos necessários para a execução dos procedimentos.

ATIVIDADES PRESENCIAIS

Tem alinhamento ao decreto municipal com as atividades presenciais. O grupo de trabalho organizou e definiu as medidas que devem ser seguidas pela comunidade educativa frente a esse novo desafio, bem como padrões de procedimentos e protocolos diários.



1

NOSSA ORGANIZAÇÃO





NOSSA ORGANIZAÇÃO

A partir da deliberação das formas de atuação frente às situações específicas, estabelecemos padrões de procedimentos diários, revisando protocolos de acesso e conduta e realizando a comunicação e alinhamento junto à comunidade educativa.

Os protocolos foram organizados pelo Grupo de Trabalho do Colégio, que está em sintonia com a Estrutura Executiva dos Colégios da Rede Marista. Todas as decisões foram e/ou serão validadas pelo Dr. Fabiano Ramos, infectologista da PUCRS, universidade da Rede Marista.

As informações e especificações de tipo e modelo dos materiais e produtos usados são baseados em informações dos órgãos federais competentes: Ministério da Saúde e Anvisa.



2

PLANO DE ATIVIDADES PRESENCIAIS



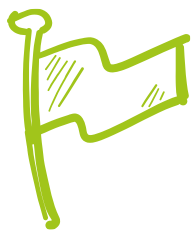

PLANO DE ATIVIDADES PRESENCIAIS

As aulas 100% presenciais iniciarão em **3 de fevereiro** para a Educação Infantil, Ensino Fundamental e Médio.

Com o retorno de todos os níveis, para evitar aglomeração nos inícios e términos de aulas, as entradas e saídas de estudantes serão realizadas de forma escalonada, seguindo planejamento interno comunicado às famílias.

Todos os estudantes, de todas as turmas da manhã e da tarde, estão autorizados a frequentar as aulas de forma presencial no dia 3 de fevereiro, com exceção daqueles que optarem pela manutenção do isolamento social, pertencerem ao grupo de risco, estiverem com sintomas gripais, suspeita e/ou confirmação da Covid-19.

Será assegurada a modalidade de aula online aos estudantes que optarem pela manutenção do isolamento social, pertencerem ao grupo de risco, estiverem com sintomas gripais, suspeita e/ou confirmação da Covid-19, preservando seu direito escolar, inclusive em apresentações, apresentação de trabalhos, registro de presença, dentre outros. Pedimos que a família que optar pelo estudo domiciliar comunique à Coordenação do segmento.

As atividades encaminhadas deverão ser realizadas por meio da plataforma *Marista Virtual 3.0*.

As famílias que optarem pelas atividades presenciais em 2021 deverão preencher o Termo de Anuência e Acordo de Cumprimento ao Plano de Prevenção à Covid-19, que deverá ser encaminhado via agenda escolar.

Conforme dispõe o artigo 18 do Decreto Municipal n. 027/2021, o percentual do retorno das aulas presenciais é definido de acordo com o boletim informativo da Covid-19 emitido diariamente pela Secretaria Municipal de Saúde – Vigilância Epidemiológica.

De acordo com os artigos 17 e 18 e seus parágrafos – que estipulam as classificações de risco do Município –, caso haja a permanência de risco ALTO, por um período de 14 dias consecutivos, implicará a redução das aulas presenciais em 50% da capacidade da instituição. Ainda, estando a classificação em MUITO ALTO, as aulas somente acontecerão por meio eletrônico.

No caso risco ALTO, o Colégio manterá grupos escalonados a fim de reduzir a transmissão e facilitar o rastreamento dos contactantes em caso de contágio. Os professores e funcionários deverão comunicar imediatamente à Equipe do Colégio caso se encontrem em situação de risco. A partir dessa informação, planejar possíveis substituições.

Será feito um estudo e mapeamento de habilidades e conteúdos que possam ter ficado prejudicados no desenvolvimento do estudantes no ano letivo 2020, a fim de que se possa considerar o planejamento de 2021 e anos seguintes.

O acompanhamento do processo de aprendizagem será realizado de forma sistemática e individualizada com o apoio dos serviços de coordenação do colégio. Serão realizadas avaliações diagnósticas e definidos planos de recuperação da aprendizagem para os estudantes que apresentarem defasagens na apropriação das habilidades essenciais, levando em conta cada componente curricular/ano.

Capacidade total de estudantes

Segue, abaixo, o demonstrativo da capacidade total de estudantes do Colégio Marista Santo Antônio:

COLÉGIO MARISTA SANTO ANTÔNIO - CAPACIDADE TOTAL DE ESTUDANTES				
Segmento	Nível	Número de turmas	Capacidade total do Colégio por segmento	50% da capacidade total do Colégio por segmento
Educação Infantil		6	132	66
Ensino Fundamental	Anos Iniciais	9	244	122
	Anos Finais	4	144	72
Ensino Médio		3	108	54
Total			628	314

Educação Infantil

- Em caso de risco BAIXO ou MODERADO, as aulas serão na modalidade 100% presencial, respeitando a higienização, o distanciamento social (1 metro nas salas de aula, na entrada e na saída dos estudantes; 1,5 metro durante alimentação; e 2 metros durante a realização de atividades físicas), além do uso obrigatório de máscara.
- Em caso de risco ALTO, por um período de 14 dias consecutivos, as aulas serão de forma escalonada com 50% da capacidade total do Colégio. A organização do escalonamento respeitará os protocolos, tendo como critério a divisão em dois grupos, A e B, e ocorrerá por semana.
- Em caso de risco MUITO ALTO, imediatamente as aulas serão exclusivamente por meio eletrônico, a fim de garantir a segurança dos alunos e educadores.
- A orientação semanal para os estudos, presenciais e remotos, será disponibilizada pelo *Marista Virtual 3.0*, favorecendo os estudantes para realizar os estudos domiciliares.
- O desenvolvimento das atividades presenciais respeitará o distanciamento, utilizando materialidades indicadas, dando preferência ao uso individual de materiais e brinquedos.
- A organização, para os estudantes que estão em estudos domiciliares, ocorrerá por meio de encontros virtuais de forma síncrona, que serão realizados quatro vezes por semana e conduzidos pela professora regente de sala. A Equipe Pedagógica entrará em contato com a família para agendar esses encontros. Além disso, haverá a disponibilização semanal de atividades pelo *Marista Virtual 3.0*;
- A família que necessitar de qualquer esclarecimento será atendida pela professora regente, através do *Teams* e/ou presencial, com horário previamente agendado. As coordenações continuarão acompanhando as famílias nos casos individualizados.
- Aos estudantes cujos pais (e demais conviventes na mesma residência) se encontrarem no Grupo de Risco, é sugerido continuar com as atividades domiciliares. Aqueles que optarem por permanecer em casa receberão as atividades via *Marista Virtual* semanalmente.

Ensino Fundamental

Anos Iniciais 1º e 2º ano

- Em caso de risco BAIXO ou MODERADO, as aulas serão na modalidade 100% presencial, respeitando a higienização, o distanciamento social (1 metro nas salas de aula, na entrada e na saída dos estudantes; 1,5 metro durante alimentação; e 2 metros durante a realização de atividades físicas), além do uso obrigatório de máscara.
 - Em caso de risco ALTO, por um período de 14 dias consecutivos, as aulas serão de forma escalonada com 50% da capacidade total do Colégio. A organização do escalonamento respeitará os protocolos, tendo como critério a divisão em dois grupos, A e B, e ocorrerá por semana.
 - Em caso de risco MUITO ALTO, imediatamente as aulas serão exclusivamente por meio eletrônico, a fim de garantir a segurança dos alunos e educadores.
 - A orientação semanal para os estudos, presenciais e remotos, será disponibilizada pelo *Marista Virtual 3.0*, favorecendo os estudantes para realizar os estudos domiciliares.
 - A organização, para os estudantes que estão em estudos domiciliares, ocorrerá por meio de encontros virtuais de forma síncrona, que serão realizados quatro vezes por semana e conduzidos pela professora regente de sala. A Equipe Pedagógica entrará em contato com a família para agendar esses encontros. Além disso, haverá a disponibilização semanal de atividades pelo *Marista Virtual 3.0*.
- A família que necessitar de qualquer esclarecimento será atendida pela professora regente, através do *Teams* ou presencial, com horário previamente agendado. As coordenações continuarão acompanhando as famílias nos casos individualizados.
 - Aos estudantes cujos pais (e demais conviventes na mesma residência) se encontrarem no Grupo de Risco, é sugerido continuar com as atividades domiciliares.
 - Outras atividades, incluindo as sequências didáticas e projetos de iniciação científica, serão adaptadas de acordo com o contexto exigido pelo protocolo de segurança.

Ensino Fundamental

Anos Iniciais 3º ao 5º ano

- Em caso de risco BAIXO ou MODERADO, as aulas serão na modalidade 100% presencial, respeitando a higienização, o distanciamento social (1 metro nas salas de aula, na entrada e na saída dos estudantes; 1,5 metro durante alimentação; e 2 metros durante a realização de atividades físicas), além do uso obrigatório de máscara.
- Em caso de risco ALTO, por um período de 14 dias consecutivos, as aulas serão de forma escalonada com 50% da capacidade total do Colégio. A organização do escalonamento respeitará os protocolos, tendo como critério a divisão em dois grupos, A e B, e ocorrerá por semana.
- Em caso de risco MUITO ALTO, imediatamente as aulas serão exclusivamente por meio eletrônico, a fim de garantir a segurança dos alunos e educadores.
- As atividades da semana serão disponibilizadas pelo Marista Virtual 3.0, sempre nas segundas-feiras, favorecendo os estudantes para realizar os estudos domiciliares.
- Aos estudantes do 3º ano, haverá a transmissão diária de aulas pelo Teams, com duração de duas horas, sempre nos dois primeiros períodos de aula.
- Aos estudantes do 4º e 5º ano, a organização ocorrerá em dois momentos durante o turno: a transmissão de aulas pelo Teams, das 7h30 às 9h; após o intervalo de 30 minutos, retomada da transmissão, das 9h30 às 11h.
- A família que necessitar de qualquer esclarecimento será atendida pela professora regente, através do *Teams* e/ou presencial, com horário previamente agendado. As coordenações continuarão acompanhando as famílias nos casos individualizados.
- Aos estudantes cujos pais (e demais conviventes na mesma residência) se encontrarem no Grupo de Risco, é sugerido continuar com as atividades domiciliares.
- Outras atividades, incluindo as sequências didáticas e projetos de iniciação científica, serão adaptadas de acordo com o contexto exigido pelo protocolo de segurança.

Anos Finais e Ensino Médio

- Em caso de risco BAIXO ou MODERADO, as aulas serão na modalidade 100% presencial, respeitando a higienização, o distanciamento social (1 metro nas salas de aula, na entrada e na saída dos estudantes; 1,5 metro durante alimentação; e 2 metros durante a realização de atividades físicas), além do uso obrigatório de máscara.
 - Em caso de risco ALTO, por um período de 14 dias consecutivos, as aulas serão de forma escalonada com 50% da capacidade total do Colégio. A organização do escalonamento respeitará os protocolos, tendo como critério a divisão em dois grupos, A e B, e ocorrerá por semana.
 - Em caso de risco MUITO ALTO, imediatamente as aulas serão exclusivamente por meio eletrônico, a fim de garantir a segurança dos alunos e educadores.
 - A orientação semanal para os estudos, presenciais e remotos, será disponibilizada pelo *Marista Virtual*, favorecendo os estudantes para realizar os estudos domiciliares.
 - As aulas serão transmitidas, em tempo real, pelo *Teams*, com acompanhamento das atividades pelos professores, seguindo os horários de aulas já existentes.
 - A realização das avaliações ocorrerá presencialmente e via plataforma *Marista Virtual 3.0*, conforme a organização semanal de escalonamento.
- A família que necessitar de qualquer esclarecimento será atendida pelo Professor Conselheiro, através do *Teams* e/ou presencialmente, com horário previamente agendado. As coordenações continuarão acompanhando as famílias nos casos individualizados.
 - Aos estudantes cujos pais (e demais conviventes na mesma residência) se encontrarem no Grupo de Risco, é sugerido continuar com as atividades domiciliares.
 - Outras atividades, incluindo as sequências didáticas e projetos de iniciação científica, serão adaptadas de acordo com o contexto exigido pelo protocolo de segurança.

HORÁRIOS ESPECIAIS

Neste item, serão identificados todos os horários de início e término de aula de cada turno, bem como do intervalo, e os horários específicos de cada período de aula.

Os horários de entrada e saída serão organizados por escalonamento de acordo com o segmento (Educação Infantil, Anos Iniciais, Anos Finais e Ensino Médio), a fim de evitar aglomeração.

Horário escolar da Educação Infantil

Turno da manhã

- Entrada: 6h55
- Intervalo: 9h30 às 9h50
- Saída: 11h15

Turno da tarde

- Entrada: 12h55
- Intervalo: 15h10 às 15h30
- Saída: 17h15

Horário escolar dos Anos Iniciais – 1º e 2º anos

Turno da manhã

- Entrada: 7h
- Intervalo: 9h30 às 9h50
- Saída: 11h40

Turno da tarde

- Entrada: 13h
- Intervalo: 15h10 às 15h30
- Saída: 17h40

Horário escolar dos Anos Iniciais – 3º ao 5º anos

Turno da manhã

- Entrada: 7h
- Intervalo: 9h10 às 9h30
- Saída: 11h40

Turno da tarde (somente 3º ano)

- Entrada: 13h
- Intervalo: 15h10 às 15h30
- Saída: 17h40

Horário escolar dos Anos Finais – 6º e 7º

Turno da manhã

- Entrada: 6h45
- 1º período: 7h às 7h50
- 2º período: 7h50 às 8h40
- 3º período: 8h40 às 9h30
- Intervalo: 9h30 às 9h50
- 4º período: 9h50 às 10h40
- 5º período: 10h40 às 11h30
- 6º período (segundas e quartas-feiras): 11h30 às 12h20
- Saída: 11h30 (terças, quintas e sextas-feiras) e 12h20 (segundas e quartas-feiras)

Horário escolar do Ensino Médio – 1º e 2º anos

Turno da manhã

- Entrada: 6h45
- 1º período: 7h às 7h50
- 2º período: 7h50 às 8h40
- 3º período: 8h40 às 9h30
- Intervalo: 9h30 às 9h50
- 4º período: 9h50 às 10h40
- 5º período: 10h40 às 11h30
- 6º período (segundas e quartas-feiras): 11h30 às 12h20
- Saída: 11h25 (terças, quintas e sextas-feiras) e 12h15 (segundas e quartas-feiras)

Turno da tarde – Terças e quintas-feiras

- Entrada: 12h50
- 1º período: 13h às 13h50
- 2º período: 13h50 às 14h40
- 3º período: 14h40 às 15h30
- Intervalo: 15h30 às 15h50
- 4º período: 15h50 às 16h40
- Saída: 16h40



3

COMO SERÁ A
HIGIENIZAÇÃO





COMO SERÁ A HIGIENIZAÇÃO

- A higienização das salas de aulas ocorrerá a cada troca de turno com os produtos que são à base de cloro e álcool.
- A limpeza de descargas, torneiras das pias, trincos de portas, disjuntores de luz, *dispensers*, teclado dos computadores da sala, corrimãos (toda estrutura de contato), principalmente superfícies, será feita a cada duas horas. Corrimão, elevador, trincos e disjuntores serão higienizados após início da aula e após o intervalo.
- Protocolo Padrão: equipe devidamente treinada sobre a atuação em todos os espaços e produtos utilizados na higienização.
- Haverá atenção redobrada para a higienização dos banheiros, com sinalização na entrada para o distanciamento de 1 metro entre os usuários durante a utilização do espaço.
- Os espaços do Colégio serão pulverizados com quaternário de amônia, um produto extremamente eficaz contra vírus e que fica ativo por cerca de três horas. A aplicação será feita após o horário escolar, sem a circulação de pessoas na escola.
- Será mantida ventilação constante nos ambientes. A higienização dos filtros de ar condicionado segue orientação do fabricante e todos estão com a limpeza em dia.



4

ORIENTAÇÕES PARA
EDUCADORES, ESTUDANTES
E FAMÍLIAS





ORIENTAÇÃO AOS EDUCADORES

- Educar pelo exemplo é uma premissa que envolve todos os colaboradores maristas, inclusive os que não atuam em sala de aula. Em nossa jornada, eles são a referência nas práticas de prevenção.
 - Higienização constante das mãos com água e sabão ou álcool em gel 70%, disponível em todos os ambientes do Colégio.
 - Verificação de temperatura, diariamente, no momento de ingresso no Colégio.
 - O uso das máscaras será exigido e o Colégio fornecerá as EPIs às funções que necessitarem.
- Treinamento e formação sobre os protocolos de higienização e retorno às aulas.
 - Incentivo aos estudantes para constante higienização das mãos.
 - Sensibilização e acompanhamento das equipes de manutenção e higienização.
 - Educadores do grupo de risco devem permanecer em atividades home office: pessoas com mais de 65 anos, diabéticos, hipertensos, cardiopatas, gestantes, pessoas com doenças respiratórias em tratamento, pessoas com diminuição da imunidade em decorrência de alguma doença.
 - No retorno para a sala de aula, os educadores devem fazer a assepsia das mãos.
 - Todos os colaboradores do Colégio participaram de capacitação específica sobre identificação de sintomas gripais.



ORIENTAÇÃO AOS ESTUDANTES

- Aprender também é reconhecer o seu papel social no mundo. Nossos estudantes são incentivados a ser protagonistas também na mobilização em prol da vida.
- Na chegada dos estudantes ao colégio, será disponibilizado álcool em gel e líquido 70% para higienização das mãos e também dos materiais de aula. Haverá uma equipe de higienização em locais previamente indicados para evitar filas e aglomeração.
- O uso das máscaras será exigido e todos deverão trazer uma reserva na mochila para troca. A terceira máscara é necessária após a aula de educação física ou atividades no Parque.
- Será verificada a temperatura no início de cada turno na entrada dos segmentos. Caso seja identificada febre (acima de 37,8°C), contataremos os responsáveis para a busca do estudante e acompanhamento do quadro em casa.
- Todos deverão trazer garrafa de água para uso individual, pois os bebedouros só estarão disponíveis para reabastecimento dos recipientes.
- No retorno para a sala de aula, os estudantes devem fazer assepsia das mãos.
- Os estudantes poderão comprar seu lanche, mas deverão respeitar a distância de 1 metro dos demais colegas na fila da cantina, que está demarcada.
- Os horários de entrada e saída serão escalonados por segmento de ensino.
- Os segmentos de ensino serão separados nos momentos de saída para evitar aglomeração, sendo a saída realizada a partir da formação de fila em área demarcada. As famílias serão informadas sobre o horário que deverão cumprir.
- O estudante deverá chegar e ir direto para sua sala de aula, direcionando-se para seu lugar. Os estudantes estarão organizados em no mínimo 1 metro de distância.
- O elevador não deverá ser utilizado (salvo casos específicos, como mobilidade reduzida e outros), somente as escadas.



ORIENTAÇÃO ÀS FAMÍLIAS

- A luta contra essa ameaça à vida é responsabilidade de todos. Contamos com a parceria das famílias maristas para os cuidados domiciliares e no dia a dia escolar.
- O acesso ao Colégio será permitido a apenas um integrante da família para retirar o estudante em sua sala de aula, seguindo todos os protocolos estabelecidos.
- Em relação à Educação Infantil, devido à adaptação, será permitido o ingresso e permanência em sala de aula caso o estudante necessite. Nessas situações, orientamos que o familiar mantenha o distanciamento exigido dos demais estudantes e seja o mais breve possível no tempo de permanência.
- Em caso de necessidade de atendimento administrativo ou das coordenações, a família deverá realizar o agendamento por telefone.
- Caso o estudante tenha algum familiar que apresente sintomas da Covid-19, comunicar imediatamente o Colégio.
- Os estudantes que são parte dos grupos de risco devem ficar em casa. Os pais deverão entregar Atestado Médico na Secretaria do Colégio.
- Todas as famílias deverão assinar e se comprometer a seguir o Termo de Cumprimento do Plano de Prevenção, que será enviado via agenda e recolhido assinado.



5

CASOS SUSPEITOS E
CONFIRMADOS DE COVID-
19





CASOS SUSPEITOS PARA A COVID-19

A partir de sintomas de síndrome gripal*, identificados na aferição de temperatura (acima de 37,8°C) ou em outro momento, o/a colaborador/a e/ou estudante deverá informar o Colégio sobre a situação, além de ser afastado/a imediatamente das atividades escolares presenciais. Será orientado/a a realizar o teste para Covid-19.

Caso apresente os sintomas

- Comunicar imediatamente o Colégio e buscar atendimento médico especializado para avaliar seus sintomas.
- Permanecer em isolamento domiciliar e aguardar os resultados dos exames, bem como as orientações do Colégio.

* **Sintomas de síndrome gripal:** quadro respiratório agudo, caracterizado por sensação febril ou febre, mesmo que relatada, acompanhada de tosse, dor de garganta, coriza ou dificuldade respiratória.

SE TESTOU NEGATIVO E NÃO POSSUI SINTOMAS

- Pode retornar às atividades.

DESCARTADA A SUSPEITA DE COVID-19

- Estudantes devem comunicar a Secretaria sobre o diagnóstico. Os educadores devem comunicar o RH. Após a consulta, se for necessário repouso, receberá atestado ou estará apto a retomar suas atividades.

MANTIDA A SUSPEITA DE COVID-19

- Permanecer em isolamento, acompanhando os protocolos definidos pelo médico responsável.

SE TESTOU NEGATIVO E SEGUE COM SINTOMAS

- Seguir orientação médica da Rede Marista.
- No caso dos colaboradores, o/a gestor/a avaliará a possibilidade de manutenção das atividades em home office ou liberação temporária.

SE TESTOU POSITIVO PARA COVID-19

Informar imediatamente o diagnóstico ao Colégio, seguindo as orientações de afastamento a seguir.

CASOS CONFIRMADOS DE COVID-19

ESTUDANTES DA EDUCAÇÃO INFANTIL E ANOS INICIAIS COM TESTE POSITIVO PARA A COVID-19

Permanecer afastado(a) das atividades escolares e em isolamento por 14 dias a contar do dia do resultado do exame. Após, poderá retornar à rotina normal.

O Colégio orientará seus colegas para que fiquem atentos a possíveis sintomas pelos próximos 14 dias.

Obs.: os casos serão informados à Secretaria de Saúde e Secretaria de Educação do Município de Sinop para seguir protocolo indicado quanto ao afastamento da turma e/ou turno. O Colégio definirá se a turma ou o turno cumprirão o isolamento.

ESTUDANTES DOS ANOS FINAIS E ENSINO MÉDIO COM TESTE POSITIVO PARA A COVID-19

Permanecer afastado(a) das atividades escolares e em isolamento por 14 dias a contar do dia do resultado do exame, após poderá retornar à rotina normal. O Colégio orientará seus colegas para que fiquem atentos a possíveis sintomas pelos próximos 14 dias.

Obs.: os casos serão informados à Secretaria de Saúde e Secretaria de Educação do Município de Sinop para seguir protocolo indicado quanto ao afastamento da turma e/ou turno. O Colégio definirá o formato de isolamento das turmas dos Anos Finais e Ensino Médio.

COLABORADORES/AS COM TESTE POSITIVO PARA A COVID-19

Após a confirmação, com atestado médico, o/a colaborador/a deverá ser afastado das atividades escolares e permanecer em isolamento até 14 dias a contar do dia do resultado do exame e poderá retornar à rotina normal.

O Colégio orientará seus colegas para que fiquem atentos a possíveis sintomas pelos próximos 14 dias e analisará a suspensão das atividades presenciais, de acordo com cada caso. Em todos os casos, o Colégio comunicará imediatamente as Secretarias de Saúde e de Educação do Município de Sinop/MT.

RETORNO DE COLABORADOR/A E/OU ESTUDANTE AFASTADO/A POR COVID-19

Somente será permitido o retorno às atividades escolares depois de cumprir o período de quarentena de 14 dias, após poderá retornar à rotina normal.

COLABORADOR/A QUE RESIDA COM ALGUÉM QUE TESTOU POSITIVO PARA COVID-19

Permanecer afastado das atividades escolares e em isolamento por 14 dias. O Colégio orientará seus colegas para que fiquem atentos a possíveis sintomas pelos próximos 14 dias. Deve ser enviada ao Colégio a cópia do atestado da pessoa doente, termo ou exame fornecido pelo/a médico/a.

No caso dos colaboradores, o/a gestor/a avaliará a possibilidade de manutenção das atividades em home office ou liberação temporária.

Somente haverá autorização para retornar às atividades após cumprir o período de quarentena de 14 dias.



6



ESPAÇOS DE ESTUDOS E ATIVIDADES



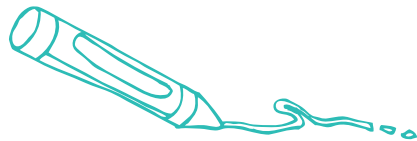

Espaços de estudos e atividades



- Apresentamos os protocolos de uso e higienização dos espaços como **Biblioteca**, **Ginásio** e **Área Verde**, **Parque** e **Laboratórios**.

COMO SERÁ A UTILIZAÇÃO DA BIBLIOTECA

- A higienização das mãos com álcool 70% ao ingressar e sair da Biblioteca é obrigatória aos estudantes e docentes que acessarem o espaço.
- Uso obrigatório de máscara para todos os frequentadores.
- Deverá ser respeitado o distanciamento de 1 metro entre todos os frequentadores.
- O acesso à Biblioteca ocorrerá de forma escalonada por turma.
- Haverá atenção redobrada para a higienização de mesas, cadeiras e cabines.
- As janelas devem permanecer abertas durante os turnos de aula.
- A visita à Biblioteca ocorrerá com dia e hora pré-fixados, em cronograma próprio, a fim de evitar o uso por mais de uma turma ou grupo ao mesmo tempo.

- A higienização do ambiente geral se dará sempre ao final de cada turno, seguindo padrões adotados em outros espaços internos do colégio, como salas de aula.
- A equipe local foi devidamente treinada sobre a atuação em todos os espaços e produtos utilizados na higienização.

EMPRÉSTIMO DE LIVROS

- A restrição do manuseio, ao retirar o livro, será necessária, sendo as obras selecionadas antecipadamente junto aos professores.
- A acomodação dos livros para empréstimo se dará em uma vitrine previamente identificada para tal finalidade.
- A vitrine na qual estarão expostos os livros contará, além dos exemplares, com as respectivas sinopses dos títulos para que os usuários possam fazer uma pré-seleção, evitando o manuseio.
- Aos usuários que permanecem com as aulas presenciais, os empréstimos de livros acontecem de forma presencial.
- As instruções (tutorial) sobre o uso do sistema de reservas aos estudantes estarão dispostas no site do Colégio Marista Santo Antônio, área Biblioteca.
- Famílias que optaram pelo regime domiciliar receberão as instruções (tutorial) de acesso ao sistema de reservas via e-mail, a partir do encaminhamento de circular.
- O Colégio Marista Santo Antônio também colocará à disposição das famílias os canais biblioteca.santoantonio@maristas.org.br, bem como telefone (66) 3517-6407, para informações e/ou esclarecimento de dúvidas.

- Para os estudantes que optaram pelo regime domiciliar e que realizarem a reserva, os livros serão disponibilizados para retirada em embalagens específicas que permitam a higienização a ser preparada pelo bibliotecário responsável.
- Posteriormente à higienização para retirada dos livros, os exemplares serão direcionados à recepção do Colégio para a retirada por meio de sistema de drive-thru, pelo estudante ou familiar.
- Após retirada do livro e a realização do empréstimo, o estudante terá 5 dias para a leitura e/ou uso da obra.
- Aos estudantes que permanecerem no regime domiciliar, o empréstimo de obras se dará via sistema de reservas.

DEVOLUÇÃO DE OBRAS:

Educação Infantil e Anos Iniciais Anos Finais e Ensino Médio

- A devolução será realizada pelo próprio usuário (exceto crianças), que entregará o livro no carrinho e/ou estante para dar início ao período de quarentena (5 dias).
- Pós-devolução, o livro permanecerá também 5 dias em regime de quarentena, em ambiente previamente montado na Biblioteca, antes de retornar à estante.
- Após o período de quarentena, que também ocorre no sistema de empréstimo, o material será novamente disponibilizado no sistema da Biblioteca.

Mediação de Leitura Educação Infantil e Anos Iniciais

- Haverá mediação de leitura presencial na Biblioteca e na sala de aula com distanciamento de 1 metro do educador com os estudantes, não podendo oferecer o contato e a aproximação do aluno com o livro.
- Aos estudantes que optaram pelo isolamento social, as mediações acontecerão sob forma de atividades complementares (online, por exemplo), assegurando a realização simultânea.
- Os materiais serão digitalizados para uso dos professores em sala de aula, evitando o manuseio das obras, mas de forma a respeitar as normativas da Lei de Direitos Autorais (Lei 9610/98).

Ginásio e áreas verdes

- O ginásio possui duas quadras, denominadas Quadra 01 e Quadra 02.
- Os materiais utilizados são de uso individual e devem ser higienizados no início e final de cada atividade.
- A preferência de uso é do componente curricular de Educação Física, respeitando seus momentos de uso.
- A área verde é composta pelos espaços de pátio e também pelo campo de futebol.
- A condução a estes ambientes é feita pelo responsável da turma, respeitando o distanciamento durante o deslocamento.
- Deverá ser respeitado o distanciamento de 2 metros nas atividades.

ATIVIDADES COMPLEMENTARES

- Para as atividades esportivas (Ginásio e Campo), haverá a higienização dos equipamentos e materiais, além do uso obrigatório da máscara durante todo o período.
- O ambiente do ginásio manterá os portões abertos antes do início das aulas de cada turno, assim permanecendo ao longo do dia, para garantir ventilação natural constante.
- Cada quadra terá sua entrada específica em cada portão, sendo o portão lateral para Quadra 1 e o portão frontal para Quadra 2. Os horários serão escalonados para evitar aglomeração.
- Serão ofertados borrifadores de álcool 70% para os estudantes fazerem sua constante higienização.
- Para as atividades não esportivas, as turmas serão direcionadas a espaços específicos. Durante esse período, o estudante deverá permanecer no espaço destinado.
- Todas as salas e ambientes que receberão essas atividades estarão constantemente higienizados e arejados conforme o protocolo padrão do colégio.
- Estudantes deverão trazer a terceira máscara para substituição após uso de parque e/ou ginásio/campo.

PARQUES

- A higienização dos estudantes deverá ser realizada depois do uso do parque e de maneira escalonada.
- Uso obrigatório de máscara para frequentadores, que deverão trazer a terceira máscara para substituição.
- Ao sair das áreas externas e parques, o estudante deve se higienizar no banheiro do colégio. Neste momento, faz a troca da máscara.
- Para estudantes da Educação Infantil e Anos Iniciais, educadores regentes e monitoras prestarão auxílio no processo de higienização com álcool 70% em gel, água e sabão.

ORGANIZAÇÃO MATERIALIDADES

- Os materiais utilizados no parque deverão ser de plástico ou metal para serem esterilizados com mais facilidade ao final de cada turno.
- Os materiais deverão ser acondicionados em caixas organizadoras para utilização do próximo grupo/turma.
- Haverá higienização dos brinquedos de madeira nas áreas externas sempre ao final do dia com quaternário de amônia.

Laboratório

- A higienização das mãos com álcool 70% ao ingressar e sair do espaço é obrigatória aos estudantes e educadores.
- Uso obrigatório de máscara para frequentadores.
- Deverá ser respeitado o distanciamento de 1 metro entre todos os frequentadores.
- As dicas de prevenção e cuidado estarão representadas em pontos do laboratório, mediante comunicação visual.
- O local será mantido arejado durante todo o período de uso.
- O uso de vidrarias e/ou demais materiais será de forma individualizada.
- As vidrarias serão higienizadas antes e após cada atividade prática, sendo utilizada estufa para o processo de secagem, evitando o uso de papeis.
- Estudantes online poderão acompanhar as atividades por meio da plataforma *Teams*.
- A higienização do ambiente geral se dará sempre ao final de cada turno, seguindo padrões adotados em outros espaços internos do colégio e no protocolo de funcionamento do Marista Santo Antônio.
- O uso dos materiais será de forma individualizada.

Robótica

- A higienização das mãos com álcool 70% ao ingressar e sair do espaço é obrigatória aos estudantes e docentes.
- Uso obrigatório de máscara para frequentadores.
- Deverá ser respeitado o distanciamento de 1 metro entre todos os frequentadores.
- As dicas de prevenção e cuidado estarão representadas em pontos do laboratório, mediante comunicação visual.
- O local será mantido arejado durante todo o período de uso.
- Haverá controle de acesso de materiais de uma aula para outra, para que entre elas seja garantida a higienização com álcool 70% do espaço e materiais.
- Os estudantes que estiverem em casa poderão acompanhar as atividades mediante utilização de softwares similares previamente indicados pela coordenação e que sejam de livre domínio (gratuitos).
- Estudantes online poderão acompanhar as atividades por meio da plataforma *Teams*.
- A higienização do ambiente geral se dará sempre ao final de cada turno, seguindo padrões adotados em outros espaços internos do colégio e no protocolo de funcionamento do Marista Santo Antônio.

é tempo
de ser

**PRE
SEN
ÇA**

RESPONSÁVEL

