



Atualizado em
22 de maio de 2020



É TEMPO DE CUIDAR DA VIDA



Plano de prevenção
ao covid-19



COLÉGIO MARISTA
SANTO ANTÔNIO



A VIDA VAI À ESCOLA



Às vezes agimos como se a vida não falasse com a escola.

A vida das nossas crianças e jovens vai para a escola todos os dias. Eles carregam em nossos espaços as suas trajetórias, histórias, contextos sociais, econômicos, familiares e religiosos. Talvez, esse momento de epidemia mostre a necessidade de a escola olhar para a vida do estudante. Para a vida da família. Olhar para o seio familiar e ver que ali é, também, uma casa de educação. Mais do que nunca, a vida vai à escola.

Jamais, em nossa história, a escola quis tanto conhecer cada lar, cada moradia, cada cômodo, casa área livre, para que, conhecendo, pudesse aproximar-se com mais sentido, mais conteúdo e mais empatia.

A proximidade da relação escola-família, de que tanto falamos, agora se mostra com profunda vulnerabilidade. Se antes tínhamos condições de aproximação social, com acesso a cada casa, não o fazíamos como rotina. Pois hoje queremos a melhor conexão, mesmo que virtual, para que possamos entrar em cada lar.

A vida vai à escola. Talvez, como escola, falhemos em não ir até onde a vida do estudante acontece. Seria descabido pensar que cada professor conhecesse a casa do estudante? Seria desmedido que fôssemos realmente uma Família Educativa, com pais, mães e professores abraçados pelo êxito acadêmico das nossas crianças e jovens?

A vida vai à escola, mesmo que não queiramos. A vida que passa por dificuldades, que tem altas habilidades, que tem necessidades especiais, que tem gosto por estudar, e as que não têm muito, mas um dia terão, e podem descobrir justamente na escola.

A vida vai sim à escola! E vai com todo o seu potencial.

Em tempos de distanciamento social, talvez nossas palavras devam ser trocadas pelo silêncio e pela ação, priorizando a vida. Estamos vivendo um tempo de conteúdo excessivo. É chegada a hora de uma conversa interna e, se em algum momento não pararmos de consumir lives, textos, livros, vídeos no Youtube, corremos o risco de anular nossa intuição em um emaranhado de referenciais externos.

Não seria irônico o uso de máscaras nesses tempos? É o silêncio para que nossas vidas possam chegar à escola novamente. E, mais uma vez, a vida vai à escola, e agora carregada de novos aprendizados.

Vamos voltar à escola.
Com responsabilidade.
Com segurança.
Com paixão.
Com fé.

Ir. Claudiano Tiecher
Diretor



É TEMPO DE CUIDAR DA VIDA



O cenário atípico atual nos desafia a exercer um olhar de cuidado individual e com o outro. Dessa forma, precisamos adaptar a forma como nos relacionamos em comunidade, a fim de preservar a vida.

Enquanto instituição de ensino, o Marista Santo Antônio, de Sinop, tem ainda mais responsabilidade de ser amparo educativo, orientando, auxiliando e mobilizando a todos que de alguma forma se conectam ao nosso propósito e missão.

Para que possamos estar em sintonia nessa retomada, criamos um protocolo de atuação com as medidas que serão adotadas para a prevenção da proliferação do vírus Covid-19 e outros que provocam doenças respiratórias, a partir do cuidado com nossos educadores, estudantes e famílias.

Esse documento apresenta o cenário, com protocolos de higienização dos espaços do Colégio e orientações para o retorno das atividades presenciais. Trata-se de um conteúdo aberto, com medidas que podem ser compartilhadas e implementadas em outras frentes de combate ao vírus no município.

O Colégio Marista Santo Antônio parou suas atividades presenciais em 18 de março. A partir disso, a equipe local e da Estrutura Executiva dos Colégios da Rede Marista começaram a estudar e organizar um plano específico para o retorno das atividades nas instalações da unidade.

Para organizar e padronizar as iniciativas, criamos um Grupo de Trabalho (GT) com dois focos:

1 | HIGIENIZAÇÃO:

realização de ações preventivas e aquisição de produtos químicos capazes de minimizar as potenciais formas de contágio, bem como garantir ao nosso Colégio os insumos necessários para a execução dos procedimentos.

2 | RETORNO DAS AULAS PRESENCIAIS:

seguimos o decreto municipal para iniciar as atividades presenciais. Os grupos de trabalho do Colégio organizaram e definiram as medidas que visam estabelecer padrões de procedimentos e protocolos diários, que devem ser seguidos pela comunidade educativa frente a esse novo desafio.



A premissa dos dois focos é a preservação da saúde e o cuidado com estudantes, professores, colaboradores, famílias e a comunidade de um modo geral.

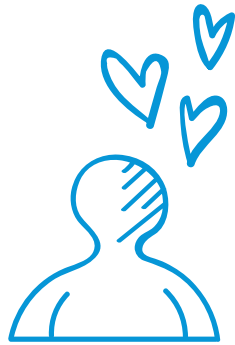

NOSSA ORGANIZAÇÃO



A partir da deliberação das formas de atuação frente às situações específicas de retorno, estabelecemos padrões de procedimentos diários, revisando protocolos de acesso e conduta e realizando a comunicação e alinhamento junto à comunidade educativa.

Os protocolos foram organizados pelo Grupo de Trabalho do Colégio, que está em sintonia com a Estrutura Executiva dos Colégios da Rede Marista. Todas as decisões foram e/ou serão validadas pelo Dr. Fabiano Ramos, infectologista da PUCRS, universidade da Rede Marista.

As informações e especificações de tipo e modelo dos materiais e produtos usados são baseados em informações dos órgãos federais competentes: Ministério da Saúde e Anvisa.

A empresa Olimpo é a parceira na organização dos materiais e treinamento para aplicação de produto de pulverização para desinfestação dos espaços. As máscaras para os educadores foram confeccionadas por costureiras comunitárias, reforçando a economia solidária.

PLANO DE RETORNO ÀS AULAS PRESENCIAIS



As aulas presenciais iniciam no dia 4 de maio de 2020. Na primeira semana com 50% dos estudantes, na segunda com 70% e na terceira 100% dos estudantes retomam às aulas presenciais.

4/5 – Educação Infantil e 1º ano do Ensino Fundamental
11/5 – 6º ano do Ensino Fundamental
18/5 – 1º ano do Ensino Médio

Até o início das atividades presenciais, as turmas de 6º ano EF e 1º ano do EM permanecem com os estudos domiciliares, por meio da plataforma Marista Virtual 3.0.

Os estudantes da Educação Especial somente retornarão às aulas presenciais no dia 25 de maio.

Conforme o Art.15 do Decreto Municipal, o Colégio disponibilizará atividades domiciliares aos estudantes que optarem pela manutenção do isolamento social e/ou por estarem inseridos no grupo de risco, ficando assegurado o direito escolar, inclusive em avaliações, apresentação de trabalhos e computação de presença. As atividades encaminhadas deverão ser realizadas pela família para assegurar os dias letivos.





HIGIENIZAÇÃO



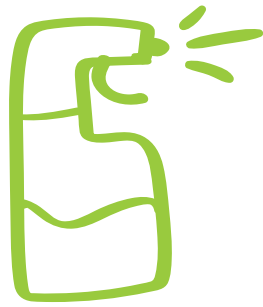

COMO SERÁ A HIGIENIZAÇÃO



- A higienização das salas de aulas ocorrerá a cada troca de turno com os produtos que são a base de cloro e álcool.
- A limpeza de descargas, torneiras das pias, trincos de portas, disjuntores de luz, dispensers, teclado dos computadores da sala, corrimãos (toda estrutura de contato), principalmente superfícies, será feita a cada duas horas. Sendo que corrimão, elevador, trincos e disjuntores serão higienizados após início da aula e após o intervalo.

- Protocolo Padrão: equipe devidamente treinada sobre a atuação em todos os espaços e produtos utilizados na higienização.
- Atenção redobrada para a higienização dos banheiros, com sinalização na entrada para o distanciamento de 1,5m entre os usuários durante a utilização do espaço.
- Pulverização dos espaços do Colégio com quaternário de amônia, um produto extremamente eficaz contra vírus e que fica ativo por cerca de três horas. A aplicação será feita por um parceiro após o horário escolar, sem a circulação de pessoas na escola.
- Será mantida ventilação constante nos ambientes. Os filtros de ar condicionado seguem orientação do fabricante para higienização e todos estão em dia.





**AÇÕES E
ORIENTAÇÕES
PARA
COMUNIDADE
ESCOLAR**





ORIENTAÇÕES AOS EDUCADORES



Educar pelo exemplo é uma premissa que envolve todos os colaboradores maristas, inclusive os que não atuam em sala de aula. Em nossa jornada, eles são a referência nas práticas de prevenção.

- Higienização constante das mãos com água e sabão ou álcool em gel, disponível em todos os ambientes do Colégio.
- Verificação de temperatura, diariamente, no momento de ingresso no Colégio.
- O uso das máscaras será exigido e o Colégio fornecerá as EPIs às funções que necessitarem.
- Treinamento e formação sobre os protocolos de higienização e retorno às aulas.
- Incentivo aos estudantes para constante higienização das mãos.
- Sensibilização e acompanhamento das equipes de manutenção e higienização.

- Manter obrigatoriamente o distanciamento entre todos (estudantes, professores, colaboradores) de no mínimo 1,5m.
- Atividades de Educação Física devem ser em sala de aula, preferencialmente teóricas e/ou de jogos pedagógicos.
- Não haverá recreios e intervalos fora da sala de aula.
- Educadores do grupo de risco devem permanecer em atividades home office: pessoas com mais de 60 anos, diabéticos, hipertensos, cardiopatas, gestantes, pessoas com doenças respiratórias em tratamento, pessoas com diminuição da imunidade em decorrência de alguma doença.
- As reuniões estão suspensas, exceto em área abertas e com distanciamento exigido pelo decreto municipal.
- Ao chegar no Colégio, os professores devem ir direto para as salas de aula e usar os EPIs solicitados. Devem acompanhar os estudantes desde a entrada no Colégio, segundo seção II, artigo 8 inciso 2 do Decreto Municipal.
- Será realizada a imunização de todos os educadores com a vacinação da gripe.
- No retorno para a sala de aula os educadores devem fazer a assepsia das mãos.
- Todos os colaboradores do Colégio participaram de capacitação específica sobre identificação de sintomas gripais.



ORIENTAÇÕES AOS ESTUDANTES



Aprender também é reconhecer o seu papel social no mundo. Nossos estudantes são incentivados a serem protagonistas também na mobilização em prol da vida.

- Será verificada e registrada a temperatura no início de cada turno. Caso seja identificada febre, contataremos os responsáveis para a busca do estudante e acompanhamento do quadro em casa.
- Na Recepção do Colégio, os estudantes terão à disposição álcool em gel e líquido, para higienização das mãos e também dos materiais de aula.
- O uso das máscaras será exigido e todos deverão trazer uma reserva na mochila para troca.
- Trazer garrafa de água para uso individual, pois os bebedouros só estarão disponíveis para reabastecimento dos recipientes.
- No retorno para a sala de aula os estudantes devem fazer a assepsia das mãos.

- Não haverá recreios e intervalos fora da sala de aula. Os estudantes poderão comprar seu lanche, mas deverão respeitar a distância de 1,5m dos demais colegas na fila da cantina, que será demarcada.
- Os horários de entrada e saída serão escalonados entre as turmas (de 10 em 10 minutos). Os ciclos de ensino serão separados nos momentos de entrada e saída pra evitar aglomeração, sendo a saída realizada a partir da formação de fila em área demarcada. As famílias serão informadas sobre o horário que deverão cumprir.
- O estudante deverá chegar e ir direto para sua sala de aula, direcionando-se para seu lugar. As mesas dos estudantes estarão organizadas em no mínimo 1,5m de distância. O professor manterá distanciamento mínimo de 1,5m dos estudantes.
- O elevador não deverá ser utilizado (salvo casos específicos, como mobilidade reduzida e outros), somente as escadas.
- Os estudantes que são parte dos grupos de risco devem ficar em casa. Os pais deverão entregar Atestado Médico na Secretaria do Colégio. Para esses casos, montaremos planejamentos específicos a partir de estudos domiciliares.



ORIENTAÇÕES ÀS FAMÍLIAS



A luta contra essa ameaça à vida é responsabilidade de todos. Contamos com a parceria das famílias maristas para os cuidados domiciliares e no dia a dia escolar.

- Não será permitido o acesso o Colégio, salvo Educação Infantil, devido a readaptação. Para esses pais será exigido o uso da máscara, bem como o mesmo protocolo dos estudantes: medição de temperatura, 1,5m de distância e não ser classificado dentro do grupo de risco.

- Em necessidade de atendimento do administrativo/ coordenações, realizar o agendamento por telefone.
- Caso tenha algum familiar que apresente sintomas do Covid-19, comunicar imediatamente o Colégio.
- Para evitar aglomerações, todos os eventos próximos previstos em calendário escolar estão suspensos.
- As famílias receberão boletins de atualização desse protocolo caso seja feita alguma alteração.
- Todas as famílias deverão assinar e se comprometer em seguir o Termo de Cumprimento do Plano de Prevenção (disponível para conhecimento ao final deste documento), que será enviado via agenda e recolhido assinado também por ela.



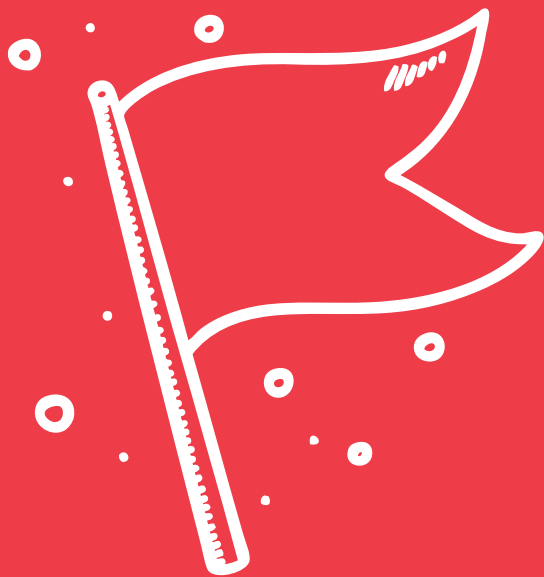

ORIENTAÇÕES GERAIS



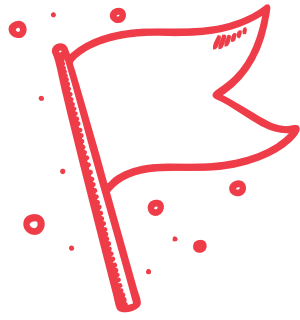

O QUE MUDA NA OPERAÇÃO DO COLÉGIO?



- As dicas de prevenção e cuidado estarão representadas em diversos pontos da escola a partir das peças de comunicação visual.
- As aulas de Educação Física serão somente teóricas ou com atividades sem aglomeração. Ex.: atividades com jogos pedagógicos em sala de aula, yoga, relaxamento.
- As atividades complementares estão suspensas por tempo indeterminado.
- Pátio, biblioteca e parque Infantil interditados por tempo indeterminado.
- Suspensão de todos os eventos próximos previstos em calendário escolar.

- Os estudantes e colaboradores que apresentarem sintomas gripais devem permanecer afastados.
- Caso algum estudante ou colaborador apresentar sintomas do Covid-19, os órgãos municipais e as famílias serão informadas.
- O atendimento da Cantina será mantido, exclusivamente para estudantes, porém com uma organização prévia de cada turma.
- Não há a necessidade de uso de luvas, apenas a higienização das mãos. O que precisamos evitar é levar as mãos ao rosto quando essas não estiverem lavadas. As luvas também são condutoras do vírus.
- As máscaras descartadas deverão ser depositadas em lixeiras específicas para lixo biológico, que é recolhido por uma empresa especializada.

- Fornecedores serão atendidos em horários específicos estabelecidos pelo Colégio. Os materiais entregues serão acondicionados em espaço específico por até 24h, para evitar a presença do vírus.
- A escola precisa ser avisada imediatamente quando houver a suspeita ou confirmação da doença entre familiares de estudantes e educadores, a fim de realizar os encaminhamentos determinados no decreto municipal.
- Caso tenha algum caso confirmado de estudante ou educador com a doença, o Colégio realizará o afastamento imediato do doente, prestando todo o auxílio necessário durante o acompanhamento do quadro.
- Todas as pessoas que circularem na escola serão incentivadas a realizar a higienização periódica de seus pertences (computadores, celulares e demais materiais de trabalho) com álcool líquido.

ACORDO DE CUMPRIMENTO AO PLANO DE PREVENÇÃO DO COVID-19



Eu, _____,
CPF: _____, RG, _____,
residente na rua: _____, nº _____,
no município de _____,
Mato Grosso – MT, responsável legal, pelo estudante

da turma: _____, turno _____, DECLARO
estar ciente e de acordo com as especificidades do
Plano de Prevenção ao COVID-19, anexo à presente,
assumindo o compromisso de cumprir o Plano, bem
como as orientações do Colégio Marista Santo Antônio.

DECLARO, ainda, estar ciente que o não cumprimento das
disposições do Plano de Prevenção e demais orientações
do Colégio com relação à aplicação do referido Plano,
não me dá direito a qualquer reclamação futura.

Sinop, _____ de _____ de 2020.

Assinatura responsável



COLÉGIO MARISTA
SANTO ANTÔNIO

Av. dos Tarumãs, 4300 – Sinop - MT
Cep 78559-899 | 66 3517 6400
maristasantoantonio.org.br

 [ColegioMaristaSantoAntonio](https://www.facebook.com/ColegioMaristaSantoAntonio)

